

Universidade do Vale do Paraíba

MANUAL DO ALUNO



FACULDADE DE CIÊNCIAS DA SAÚDE

Excelência no Cuidar

Faculdade de Ciências da Saúde

UNIVERSIDADE DO VALE DO PARAIBA

Prof. Dr. Baptista Gargione Filho
Reitor

Prof. Dr. Antonio de Souza Teixeira Júnior
Pró-reitor de Integração Universidade e Sociedade

Ailton Teixeira
Pró-Reitor de Administração e Finanças

Prof. MSc. Samuel Ximenes Costa
Pró-Reitor de Educação Superior e Educação Continuada

Dra. Maria Cristina Goulart P. Silva
Pró-Reitora de Assuntos Jurídicos

Prof^a. Dra. Elizabeth de Moraes Liberato
Pró-Reitora de Avaliação

Prof. Maria de Fátima Ramia Manfredini
Pró-Reitoria de Cultura e Divulgação Acadêmica

Sra. Maria Helena Beolchi Rios Ribeiro
Pró-Reitora de Projetos e Ação Social

Prof. Dra. Emília Ângela Lo Schiavo Arisawa
Diretora da Faculdade de Ciências da Saúde

Campus Centro

- ✓ Praça Cândido Dias Castejon, 116-Centro
São José dos Campos - SP - 12245-720
- ✓ Rua Paraibuna, 75 - Centro.
São José dos Campos - SP - 12245-020
Tel. (0xx12) 3928-9800.

Campus Urbanova

- ✓ Avenida Shishima Hifumi, 2.911 - Urbanova
São José dos Campos - SP - 12244-000
Tel. (0xx12) 3947-1000

Unidade Villa Branca

- ✓ Estrada Municipal do Limoeiro, 250-Vila Branca.
Jacareí - SP - CEP 12300-000 - Tel: (0xx12) 3958-4000

Unidade Aquarius

- ✓ Rua Dr. Tertuliano Delphinm Júnior, 181 - Jd. Aquarius
São José dos Campos - SP - 12246-080
Tel. (0xx12) 3923-9000.

<http://www.univap.br>

Prezado Aluno

A Faculdade de Ciências da Saúde (FCS) congrega os cursos de Biomedicina, Enfermagem, Farmácia, Fisioterapia, Gastronomia, Nutrição, Odontologia, Serviço Social e Terapia Ocupacional

Com filosofia centrada no aluno, a FCS propicia ao futuro profissional perceber o ser humano como a principal razão de sua formação, embasado nos conhecimentos científicos, humanos, culturais e éticos. Visa, ainda, promover a integração e o desenvolvimento de profissionais multidisciplinares voltados para atuação pela Qualidade de Vida, divulgando tendências, provocando discussões e reflexões, formando opiniões balizadoras de estilo de vida e padrões e ambientes saudáveis. Desenvolve atividades sociais junto às comunidades, identificando suas necessidades e atuando para a melhoria da saúde da população.

Este manual apresenta as normas da FCS de forma a permitir que você, como aluno e como cidadão, possa exercer seus direitos e cumprir seus deveres junto a UNIVAP nesta etapa de sua vida. Leia-o atentamente!

***Emilia Ângela Lo Schiavo Arisawa, Prof. Dr^a.
Diretora da Faculdade de Ciências da Saúde***

APRESENTAÇÃO DA UNIVAP

1 - Breve histórico da Instituição

Nos últimos quarenta anos, a Universidade do Vale do Paraíba - UNIVAP - passou de Faculdade de Direito a Faculdades Integradas, atingindo o status de Universidade em 1992. O marco inicial, que possibilitou o nascimento da UNIVAP, foi a antiga Faculdade de Direito do Vale do Paraíba (iniciada mediante Parecer CFE 471/53), que remonta a mais de 40 anos.

Posteriormente, outros cursos foram criados e, em 1982, reestruturados sob a denominação de Faculdades Integradas de São José dos Campos, até a data da criação da UNIVAP em abril de 1992 (Portaria MEC – nº 510, de 01/04/92).

A Univap está estruturada conforme o organograma abaixo:

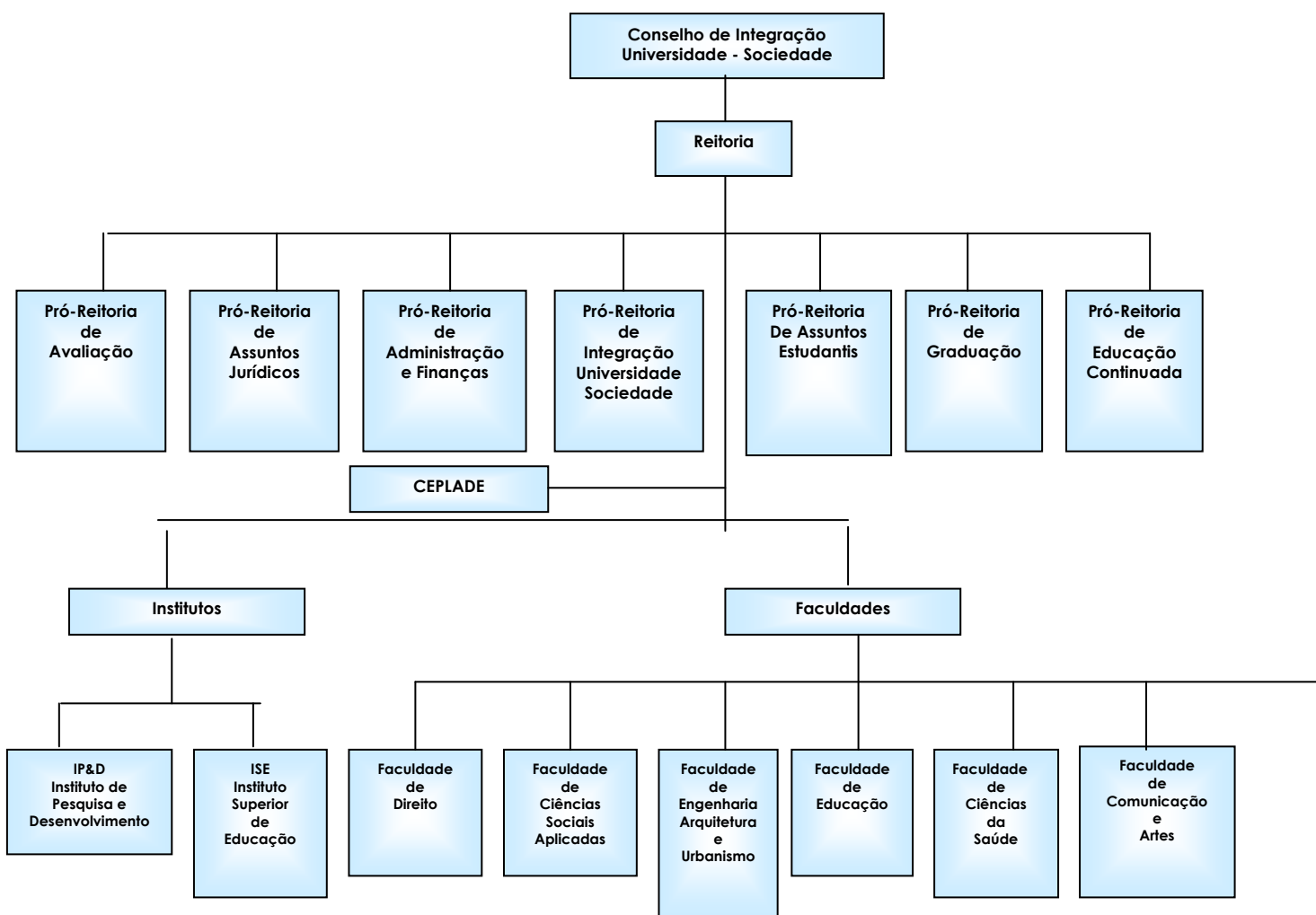

1.1. - CAMPUS URBANOVA

O Campus Urbanova foi inaugurado em 1995. Possui área superior a um milhão e trezentos mil metros quadrados, tendo o rio Paraíba como divisa. Atualmente o Campus possui vários edifícios, acima de 100.000 m² construídos, que atuam primariamente na área de ensino, um Instituto destinado às atividades de pesquisa, um ocupado pela Biblioteca Central, Secretaria Geral e Reitoria, Pavilhão de Eventos e uma Igreja Ecumênica.

O Campus conta com espaços para atividades administrativas, pedagógicas, auditórios, bibliotecas, galeria de arte, lanchonetes, bancos, livrarias, copiadoras e estacionamentos. Para a prática desportiva, existem quadras poliesportivas, quadra de tênis, campo de futebol, sala de musculação, pista de atletismo, piscinas e vestiários. Dispõe, também, de centro cívico e áreas de lazer com quiosques e lagos para pesquisa em piscicultura. Funcionam também uma Incubadora de Empresas, o Centro de Estudos da Natureza, com serpentário, borboletário e laboratório de piscicultura, o Atelier de Arquitetura e a Prefeitura do Campus.

2 - ESTRUTURAS DE APOIO AO ALUNO

2.1 Biblioteca Central

A Biblioteca Central da Univap tem como finalidade prestar suporte às atividades de ensino, pesquisa e extensão, e ser um centro de informação para a comunidade. A Biblioteca está estruturada com:

- * Sala de Acervo e Mapoteca;
- * Sala de Multimídia;
- * Sala de Periódicos;
- * Sala de Videoconferência.

A biblioteca procura oferecer, via internet, facilidades aos usuários através de renovação *on line*, disponibilização dos exemplares e consulta de todos os materiais cadastrados no acervo. Fica sob responsabilidade do usuário qualquer dano causado ao material retirado e o pagamento de multa por atraso na devolução do mesmo.

2.1.1 Utilização da Biblioteca

Os alunos terão acesso ao acervo através do cartão de identidade universitária, feito pelo banco que gratuitamente, que deverá ser retirado no Tudo Aqui.

A Biblioteca oferece os seguintes serviços:

- I. Consulta local;
- II. Empréstimo domiciliar;
- III. Empréstimo entre bibliotecas;
- IV. Acesso à base de dados e internet. Não é permitido o acesso a e-mail ou sites de bate papo. O objetivo da Biblioteca é acadêmico;
- V. Atendimento personalizado;
- VI. COMUT – Computação Bibliográfica;
- VII. Treinamento ao usuário;
- VIII. Orientação bibliográfica;
- IX. Visitas orientadas.

2.1.2 Composição do Acervo da Biblioteca Central

Tipos de materiais

Livros - 93304

Periódicos - 1706 - (A Biblioteca acessa o Portal de Periódicos da CAPES)

Bases de dados - 364

Monografia Pós Graduação - 151

Normas Técnicas - 151

Teses - 22

Dissertações – 427

Recortes - 5150

Artigos - 100914

Folhetos - 1000

Cartas - 14

Material Iconográfico - 360

Trabalhos de Graduação - 4073

TCC Ensino Médio - 1481

Partituras - 3

DVD - 69

Gravação de vídeo - 1306

Mapas - 141

CD-ROM - 395

Slides - 43

Obras de referência - 3081

**Área Física Construída*:*

Centro / Direito - 500m² ;

Centro / CTI - 756m² ; Centro / Sala de leitura – 41,5 m² ;

Urbanova / Central – 2200m² ;

Urbanova / IP&D – 42 m² ;

Urbanova / FEAU – 107,5 m² ;

Jacareí – 300 m² ; Total 3946,3 m² .

2.1.3 - Horário de funcionamento da Biblioteca

De Segunda à Sexta-feira

das 8h00 às 21h30

Sábados: 8h00 às 11h30

2.1.4 – Localização da Biblioteca

Prédio da Reitoria, Administração e Biblioteca - Bloco 5

Av. Shishima Hifumi, 2911

Cep 12244-000 - São José dos Campos - SP

Telefones da Biblioteca Central (0xx12)

3947-1068 – Coordenação

3947-1069 – Serviços técnicos

3947-1070 – periódicos

3947-1071 – multimídia

3947 1000- ramal- 2028- serviços técnicos, COMUT e referência.

FAX - 3949-1303

e-mail: bib@univap.br

Maiores informações poderão ser obtidas no site da biblioteca. <http://biblioteca.univap.br>

2.2 - AUDITÓRIOS

No Campus Urbanova, os alunos dispõem de vários auditórios para a realização de atividades acadêmicas, como seminários, palestras, exposição de trabalhos, entre outros. No Campus Centro, encontra-se o Teatro “Moacir Benedicto de Souza”, com capacidade para 503 lugares.

2.3 – CENTROS DE CONVIVÊNCIA

Os estudantes, professores e funcionários do Campus Urbanova dispõem de Centros de Convivência, localizado próximo aos diversos Blocos.

O Centro de Convivência próximo ao bloco 4, Faculdade de Ciências da Saúde e prédio da Reitoria, conta com duas cantinas, 1 agência bancária, dois caixas eletrônicos e 1 copiadora. Outra cantina situa-se próximo ao bloco 1, Faculdade de Comunicação e Pré-escola. O Centro de Convivência próximo ao bloco 7, Faculdade de Ciências da Saúde, conta com uma cantina e uma copiadora.

Além disso, há outras cantinas e copiadoras próximas às Faculdades de Engenharia, Arquitetura e Urbanismo, Educação e Instituto de Pesquisa e Desenvolvimento (IP&D).

2.4 - PAVILHÃO DE EXPOSIÇÕES

Consiste em espaço de 4000 m² com finalidade de abrigar feiras, congressos, exposições, e outros. eventos.

2.5 CEPLADE - Centro de Planejamento e Desenvolvimento da Educação

O Ceplade é responsável pela cessão de uso de espaços físicos da Fundação Valeparaibana de Ensino - FVE, como o Pavilhão de Eventos, o Teatro e Salão de Festas anexos, os Auditórios, as Salas de Reuniões e Treinamentos e o Laboratório de Informática, viabilizando parcerias com empresas e instituições interessadas no desenvolvimento de cursos, treinamentos e eventos diversos.

2.6 TUDO AQUI

Localizado no prédio do Ceplade, encontra-se a sede do Núcleo de Atendimento ao Estudante - "Tudo Aqui", que tem como Missão: "Propiciar ao aluno qualidade e agilidade no atendimento educacional, visando sua maior satisfação e contribuindo para que a Univap se fortaleça cada vez mais, como uma Instituição de referência na região, em sua área de atuação". Tanto na sua sede, Campus Urbanova, quanto na unidade da

Faculdade de Direito, Aquarius e Villa Branca, o Tudo Aqui oferece aos alunos da Univap serviços de Secretaria, Tesouraria, Serviço Social e Jurídico, além de posto bancário e terminais de consulta, com um atendimento diferenciado e rápido, centralizados em um só local.

2.7. CENTRO DE PRÁTICAS SUPERVISIONADAS (CPS)

O Centro de Práticas Supervisionadas, vinculado aos cursos de Terapia Ocupacional, Enfermagem e Fisioterapia, oferece material e estímulo para o desenvolvimento da pesquisa, do ensino e da prática clínica nas três áreas, além de prestar um serviço à comunidade. As atividades contam com a participação de uma equipe multiprofissional. Atualmente o centro atende à pessoas de ambos os sexos, de todas as idades, e ainda as que apresentam restrições e/ou dificuldades no exercício de suas atividades cotidianas. Tem as seguintes áreas de atenção:

Terapia Ocupacional

Saúde Física / reabilitação de adultos: atende principalmente lesados medulares e seqüelas de AVC;

Saúde Mental - autismo, neuroses e psicoses estabilizadas, atendimento à famílias;

Infância - avaliação de desenvolvimento, estimulação essencial, síndromes diversas, autismo;

Terapia de Mão - LER/DORT, confecção de órteses, artrose, reumatismo, entre outros;

Saúde e Trabalho - programa de atenção ao trabalhador;

Inclusão escolar - assessoria às escolas e orientação a professores.

Fisioterapia

Reabilitação respiratória ambulatorial

Reabilitação cardio-pulmonar

Fisioterapia em neuro-pediatria

Fisioterapia em neurologia adulto

Hidroterapia

Fisioterapia em ortopedia e traumatologia

Enfermagem

Saúde do Adulto

Saúde do Idoso

Saúde da Criança e do Adolescente

Saúde da Gestante e do Bebê

Conta atualmente, com 2 consultórios/laboratórios e tem por objetivo prestar assistência de enfermagem nas diversas fases da vida, de forma integral e sistematizada.

Nutrição

O Curso de Nutrição iniciará suas atividades no Centro de Atividades Supervisionadas, neste semestre, onde realizará atendimento nutricional para os pacientes vinculados ao CPS.

Desta forma são realizados atendimentos individuais e em grupo, orientação de familiares, visitas domiciliares e intervenções institucionais entre outros.

2.8 POLICLÍNICA ODONTOLÓGICA

A Faculdade de Ciências da Saúde, através do Curso de Odontologia - BLOCO 4, oferece serviços odontológicos à comunidade. Estes tem por objetivo proporcionar tratamento odontológico à população de baixa renda, além de enfatizar aspectos preventivos e de higiene bucal. Os atendimentos são realizados em modernas clínicas por alunos dos últimos anos de graduação, sob supervisão de professores altamente qualificados.

2.9 CENTRO DE MATERIAL E ESTERILIZAÇÃO

O Centro de Material e Esterilização (CME), caracteriza-se por um conjunto de elementos destinados à atividades de limpeza, revisão, acondicionamento, esterilização, guarda e distribuição de materiais e instrumentais, proporcionando atendimento seguro e eficiente nas atividades de assistência à saúde. Oferece suporte na área de preparo, acondicionamento e esterilização de materiais e tem como principais objetivos:

- I – Realização dos processos de limpeza, revisão, acondicionamento, esterilização, guarda e distribuição de materiais;
- II - Desenvolver pesquisa e aprimorar as condições técnicas nos diversos processos;
- III – Servir de campo de estágio para os cursos de graduação da FCS;
- IV – Integrar a equipe de controle de infecção da FCS;
- V – Apoiar e integrar as atividades sociais nos mais variados programas e projetos do Centro de Assistência Social (CENAS), da UNIVAP.

2.10 LABORATÓRIOS

A UNIVAP conta com vários laboratórios para as aulas práticas, com equipamentos de última geração, como por exemplo:

Bloco 4:

Laboratório de Biologia e Imunologia

O laboratório permite aos alunos de graduação da FCS, desenvolverem atividades práticas relacionadas às disciplinas básicas. Acomoda 35 alunos e está equipado com: 15 microscópios, geladeira, centrífugas, balança, microscópio com CCD ligado a monitor de TV 29 polegadas, computador com acesso à internet e equipamento Avermedia. Além disso, o laboratório possui uma variedade de reagentes e materiais de uso contínuo para uso dos alunos durante as atividades práticas.

Laboratório de Microbiologia

Possui área de 80 m², equipada com autoclaves, estufas de secagem e incubação, balança analítica, microscópios, fluxo laminar, destilador de água, contadores de colônia, banho-maria, entre outros equipamentos, destinados ao ensino da microbiologia básica e aplicada para os diversos cursos da área da Saúde. Tem, como principal missão, reforçar o conteúdo teórico da disciplina capacitando o aluno para a prática de ensaios microbiológicos e suas aplicações, em sua área de atuação profissional.

Laboratório de Radiologia

Destinado ao atendimento de pacientes das policlínicas odontológicas e aulas práticas das disciplinas de Radiologia Odontológica e Endodontia. Conta com 6 boxes equipados com aparelhos de raios-X odontológicos, devidamente protegidos contra as radiações, e câmara escura para revelação.

Possui, ainda, sala de interpretação de radiografias equipada com bancadas com negatoscópios, que possibilitam a interpretação das imagens radiográficas através da interação entre docentes e discentes.

Laboratório de Prótese

Conta com equipamentos destinados à área de Prótese, sendo utilizado também como apoio às policlínicas odontológicas e algumas disciplinas pré-clínicas, tais como: Materiais Dentários, Prótese Parcial Removível, Prótese Total, Ortodontia e Prótese Buco Maxilo Facial.

Laboratório Multidisciplinar

Conta com 60 bancadas de mini-equipos odontológicos, destinado às disciplinas pré-clínicas. Os alunos tem aulas práticas em manequins, simulando atividades em pacientes. As disciplinas atendidas são Materiais Dentários, Escultura Dental, Dentística Operatória, Endodontia, Periodontia (apoio), Prótese Parcial Fixa, Prótese Parcial Removível (apoio), Prótese Total (apoio), Ortodontia e Prótese Buco Maxilo Facial.

Bloco 7:

Laboratório de Enfermagem I:

Permite aos alunos o treinamento dos procedimentos básicos de enfermagem em manequins, simulando atendimento ao cliente adulto. Além disso, são ensinados os procedimentos de biossegurança para os diversos cursos da FCS. Disponibiliza recursos variados como: camas hospitalares, inclusive com controle remoto, painel de gases medicinais, manequins, pelves, sondas, catéteres, entre outros equipamentos.

Laboratório de Enfermagem II:

O laboratório II disponibiliza ao aluno o treinamento de procedimentos básicos simulando atendimento à mulher, ao adolescente, à criança e ao bebê.

Disponibiliza vários recursos como: camas hospitalares, painel de gases medicinais, incubadora, banheira infantil, “kit” para exame das mamas, manequim do desenvolvimento embrionário, manequins bebês, sondas, catéteres, etc.

Laboratório de Enfermagem em Centro Cirúrgico:

Neste laboratório os alunos desenvolvem atividades de escovação cirúrgica, paramentação cirúrgica, preparo cirúrgico do paciente, posições cirúrgicas e instrumentação cirúrgica, entre outras atividades.

Disponibiliza vários recursos como: mesa cirúrgica, painel de gases medicinais, mesa de Mayo, mesa do instrumentador e instrumental cirúrgico.

Laboratório de Órteses e Tecnologia Assistiva

Conta com material de ponta para a efetiva aprendizagem do aluno referente à confecção de órtese e prescrição e manufatura de recursos de ajudas técnicas. Este serviço é disponibilizado à toda população atendida no CPS.

Laboratório de residência experimental

Disponibiliza as instalações de uma residência permitindo a habilitação e reabilitação de pacientes com deficiências físicas e sensoriais nas atividades do cotidiano (atividades de vida diária), com uma cozinha, sala e banheiro.

Laboratório de Biodinâmica

O Laboratório de Biodinâmica é um dos mais modernos centros de estudo do movimento humano de nosso país. Possui recursos humanos especializados e equipamentos de análise Biomecânica, que permitem analisar o movimento humano e as forças atuantes. Este laboratório auxilia os corpos discente e docente a desenvolverem atividades de ensino, pesquisa e extensão universitária pertinentes ao Curso de Graduação em Fisioterapia, e aos cursos de pós-graduação em áreas afins.

2.11 INSTITUTO DE PESQUISA & DESENVOLVIMENTO (IP&D)

O Instituto de Pesquisa e Desenvolvimento - IP&D, criado em 1996, tem como função promover e incentivar projetos de pesquisa e desenvolvimento na Univap. Além de concentrar as atividades científicas da Universidade, oferece ensino de Pós-Graduação nas áreas de Engenharia Biomédica, Bioengenharia, Ciências Biológicas, Planejamento Urbano e Regional, Física e Astronomia e Engenharia Mecânica.

É nele que se reúnem professores e estudantes interessados em pesquisa. O IP&D fornece assessoria técnica-científica a organismos públicos e privados, além de prestar serviços à comunidade. Possui uma diretoria executiva que coordena, fiscaliza e avalia as atividades de pesquisa no âmbito da Univap.

Atualmente o IP&D conta com 32 grupos de pesquisa, distribuídos entre os campos das Ciências Sociais e Econômicas, Biomédicas, Estudos e Desenvolvimentos Educacionais, Ciências Ambientais e Tecnologia Espacial, entre outros.

Os grupos são constituídos por doutores ligados a Univap em regime de tempo integral além de colaboradores de outras Instituições, que realizam suas atividades ao longo de um determinado período, divulgando seus resultados em veículos reconhecidos pela comunidade da área científica específica. As pesquisas têm o apoio de instituições de fomento como a FAPESP e o CNPq.

2.12 EVENTOS

Durante o ano letivo estão previstos diversos eventos científicos-culturais como o Íntegra Saúde, o Congresso de Saúde e Qualidade de Vida do Cone Leste Paulista (Qualivita), a Atividade Saúde e o Encontro Latino-Americano de Iniciação Científica (INIC). Nestes eventos professores, especialistas e outras autoridades da área da saúde estarão ministrando palestras, minicursos e oficinas.

Têm como objetivo a integração das áreas da saúde visando à formação de profissionais com uma visão global, tendo como foco principal de suas atividades a qualidade de vida.

FACULDADE DE CIÊNCIAS DA SAÚDE

Histórico da Faculdade

A Faculdade de Ciências da Saúde foi criada após a constituição da UNIVAP, em 1992, oferecendo os seguintes cursos:

1. Biomedicina – autorizado através da resolução 13/CIUS/04 de 06/08/04;
2. Enfermagem - autorizado através da resolução 01/CUN/97 de 30/04/97 e reconhecido pela Portaria 377/02, publicada no D.O.U. em 07/02/02;
3. Farmácia – autorizado através da resolução 12/CIUS/04 de 06/08/04;
4. Fisioterapia - autorizado através da resolução 01/CUN/97 de 30/04/97 e reconhecido pela Portaria 4237, publicada no D.O.U. em 23/12/04;
5. Gastronomia – autorizado através da Resolução: 04/CIUS/07-A
6. Nutrição – autorizado através da resolução 11/CIUS/04 de 06/08/04;
7. Odontologia - autorizado através da resolução 02/CUN/93 de 22/09/93 e reconhecido pela Portaria 786/04, publicada D.O.U. em 26/03/04 e renovado pela Portaria 251, publicado no D. O. U. em 19/06/2006;
8. Serviço Social – autorizado pelo Decreto: 71.917/73
9. Terapia Ocupacional - autorizado através da resolução 01/CUN/97 de 30/04/97 e reconhecido pela Portaria 4237, publicada no D.O.U. em 23/12/04;

Os cursos classificam-se entre os melhores do País e recebem investimentos significativos da Univap para sua implantação, visando o desenvolvimento do aluno e o atendimento da comunidade, dispondo de laboratórios que aliam sofisticação e alta tecnologia. Além da alta capacitação técnica e científica, a faculdade enfatiza a formação

humana e as questões sociais e éticas, sendo estas amplamente discutidas durante todo o período de formação dos alunos.

Procedimentos Acadêmicos dos Alunos da FCS

1 – HORÁRIO:

As aulas dos Cursos de Biomedicina, Enfermagem, Farmácia, Fisioterapia, Gastronomia, Nutrição, Odontologia, Serviço Social e Terapia Ocupacional serão ministradas no período matutino. Os cursos de Biomedicina, Farmácia, Enfermagem, Fisioterapia Nutrição, serão ministrados no período vespertino. Os Cursos de Gastronomia e Serviço Social serão ministrados no período noturno.

2 – SERIAÇÃO:

Todos os cursos têm seriação semestral e obedecem ao Calendário Escolar estabelecido pela Universidade.

3 – FREQUÊNCIA:

A frequência dos alunos é obrigatória em pelo menos 75% da carga horária ministrada, sob pena de reprovação por falta. Porém, nos estágios, as faltas são computadas de acordo com o regulamento próprio de cada curso.

4 – CALENDÁRIO ESCOLAR:

Todos os fatos importantes que marcam a vida universitária do aluno da Faculdade de Ciências da Saúde são definidos pelo Calendário Escolar: período de provas regulares, períodos de exames, eventos comemorativos, prazos para revisão de prova e exame (10 dias após a publicação no Tudo Aqui) etc. É importante que o aluno fique atento a este documento.

5 – AVALIAÇÃO DO APRENDIZADO:

A avaliação da aprendizagem será realizada através de verificações parciais e exame, por disciplina, com resultados expressos de zero a dez.

Não existem provas substitutivas. Se o aluno não puder comparecer no dia de prova, o mesmo ficará com nota zero. Consideram-se como justificativas de ausência casos de Licença Gestante e Doença Infecto-Contagiosa, será permitida a realização de provas em caráter especial. (Decreto lei 1044 de 21/10/69). Nos casos relatados o aluno deverá

contatar o “Tudo Aqui” visando cumprir as formalidades necessárias, dentro do período de afastamento.

6 – CRITÉRIOS DE PROMOÇÃO:

A promoção do aluno nas disciplinas do curso no qual está matriculado obedecerá aos seguintes critérios, previstos no Regulamento Geral da Universidade:

- Frequência obrigatória de 75 % das aulas dadas;
- Para os Estágios da FCS, a média aritmética (MA) para aprovação deverá ser maior ou igual a **sete**, com base nas notas obtidas nos dois bimestres letivos. Essa será a média final (MF) do aluno.
- Obtenção de **média aritmética (MA) maior ou igual a cinco**, com base nas notas obtidas nos dois bimestres letivos. Essa será a média final (MF) do aluno. A ausência nas avaliações não dará direito ao aluno de avaliações substitutivas;
- Exame:
 - Calcular a média aritmética dos bimestres. Para não fazer exame final o aluno precisa alcançar $MA = 5$.
 - Subtrair a média obtida de dez. O resultado corresponderá à nota mínima que o aluno precisa obter no exame.
 - A Média final do aluno será obtida somando-se a MA dos dois bimestres com a nota obtida no exame, dividida por dois.

Exemplo:

- Média do 1º bimestre: 4,0
- Média do 2º bimestre: 5,0
- Somas das notas dos bimestres = 9,0
- Média Aritmética = $9 : 2 = 4,5$
- Não alcançou a média (5,0)
 $10 - 4,5 = 5,5$ (nota mínima necessária no exame)

No caso de Estágio Supervisionado e Trabalho de Conclusão de curso a promoção do aluno dar-se-á somente se média obtida for maior ou igual a 7,0.

Curso de Enfermagem: No caso de disciplinas com Estágio Supervisionado a média da nota teórica (NB1) deverá ser maior ou igual a 5,0. Caso não obtenha a média, o aluno deverá fazer exame.

A média nos Estágios Supervisionados é 7,0, e corresponde a NB2 (média do segundo bimestre), não existindo exame.

Portanto, o aluno será promovido quando tiver a média do 1º bimestre (teoria) igual ou maior a 5.0 e a do 2º bimestre (estágio) igual ou maior a 7.0.

Exemplo:

- Média do 1º bimestre: 5,0

- Média do 2º bimestre: 7,0

O aluno deverá cursar as disciplinas em que foi reprovado, em regime de dependência, em qualquer turno ou curso em que elas estiverem sendo oferecidas, desde que com conteúdos equivalentes. As disciplinas em dependência deverão ser cursadas, prioritariamente, sendo a presença obrigatória às aulas.

A solicitação para cursar essas disciplinas deverá ser feita no Tudo Aqui, no prazo estabelecido no calendário oficial da Univap, aprovada pelos coordenadores dos Cursos.

Antecipação de disciplinas: a disciplina poderá ser antecipada somente se não houver sobreposição de horários com as disciplinas relativas ao ano em que o aluno estiver matriculado com autorização do Coordenador do Curso. Para tanto a solicitação de antecipação deverá ser solicitada no Tudo Aqui e submetida à aprovação dos coordenadores dos Cursos, nos prazos estabelecidos no calendário oficial da Univap.

7 - COMPENSAÇÃO DE AUSÊNCIA:

Há compensação de faltas somente em casos de:

Licença-gestante e Doenças infecto-contagiosas.

Nestes casos, o aluno ou seu representante, deverá requerer, junto ao Tudo Aqui, no seu primeiro dia de afastamento, o regime de exercícios domiciliares. Deverá apresentar, atestado acompanhado de laudo médico com firma reconhecida da assinatura do médico. Deferido o pedido, o aluno deverá respeitar os prazos estipulados pelo professor para entrega dos exercícios domiciliares.

8 – AVALIAÇÃO DO ALUNO EM REGIME DE EXERCÍCIOS DOMICILIARES:

É garantido ao aluno em exercícios domiciliares o direito à avaliação, cuja forma e período de realização serão definidos pelo professor (prova, trabalho, reposição de estágio, etc) respeitando o calendário escolar oficial de provas e considerando os limites e possibilidades do aluno e da área cursada.

Compete ao aluno estabelecer contato com o professor para manter-se informado das exigências relativas à avaliação referente ao período em que estiver afastado.

9 – JUSTIFICATIVA DE FALTAS:

Terão suas faltas justificadas, os militares da reserva e reservistas convocados para serviço ativo, conforme o decreto-lei nº 715/69 e o decreto nº 85.587/80, devendo apresentar os devidos comprovantes no primeiro dia de retorno às aulas.

10 – ABONO DE FALTAS:

Não há abono de faltas por motivos religiosos, casamento, morte, viagem, trabalho ou Cirurgia.

11 – APROVEITAMENTO DE DISCIPLINAS:

Os alunos que já tiverem cursado disciplinas em outros cursos superiores, cujos programas sejam similares àqueles oferecidos no curso em que está matriculado, poderão requerer aproveitamento dessas disciplinas, no Tudo Aqui. É imprescindível apresentar a documentação oficial original e o programa curricular do curso.

12 – REPRESENTANTE DE CLASSE:

Cada classe deverá eleger seu representante e apresentar seu nome ao coordenador do curso até o fim do mês de março. Os alunos deverão entregar um documento datado no qual conste o nome do representante e a assinatura de todos os alunos da classe. O representante de cada classe será responsável por levar as solicitações da turma e pela comunicação entre os discentes da turma e a equipe docente e coordenação.

13 – ESTÁGIOS:

Além dos estágios disponíveis na própria instituição, a UNIVAP mantém convênio com instituições públicas e privadas, as quais disponibilizam, ao longo do ano letivo, vagas de estágio para os nossos estudantes. Além disso, possui campo de estágio na própria universidade.

Cada curso regulamenta, as disciplinas cuja reprovação impedem que o aluno curse os estágios supervisionados subseqüentes, assim como o regulamento de estágio.

Além disso, o aluno deverá seguir as normas de estágio estabelecidas pelas instituições parceiras. No caso de estágios extra-muro o aluno deverá preencher o termo de compromisso de estágio e providenciar a documentação necessária.

14 - TRABALHO DE CONCLUSÃO DE CURSO

O Trabalho de Conclusão de Curso (TCC) é requisito obrigatório para finalização das atividades do curso. Deve ser desenvolvido sob a orientação de um professor do curso, e concluído até o penúltimo semestre. Após submissão ao Comitê Científico do INIC - Encontro Latino Americano de Iniciação Científica a aprovação, deverá ser apresentado no decorrer do Congresso. A nota para aprovação deve ser maior ou igual a 7,0. O trabalho compreende um conjunto de atividades de iniciação científica sendo disciplinada pelas normas do TCC.

As datas para entrega dos relatórios parciais, finais e apresentação dos TCCs serão determinadas através do calendário da Faculdade de Ciências da Saúde.

15 – VACINAÇÃO:

A legislação federal exige a vacinação contra algumas patologias, para os alunos da área da saúde. Esta vacinação deverá ser feita cerca de 6 meses antes início dos estágios.

O aluno deverá providenciar a atualização de sua carteira de vacinação e entregar para a secretária do curso um xerox da mesma contendo o seu nome completo, sua assinatura e número da matrícula. O mesmo procedimento deverá ser adotado, por exemplo, para anexar ao termo de compromisso de estágio extra-muro.

Orientação sobre Vacinação

A vacinação é um dos mais eficazes meios de proteção do profissional de saúde contra doenças possíveis de prevenção. Assim, para início do estágio do curso de enfermagem, estão disponíveis gratuitamente nas unidades de saúde, as seguintes vacinas:

1. Tríplice viral
2. Dupla Adulto
3. Hepatite B

Será entregue ao aluno uma solicitação de vacina, que permite atualizar a situação vacinal em uma Unidade de Saúde. Informamos que para completar o esquema vacinal são necessários intervalos de no mínimo 6 meses, entre a primeira e última dose de algumas vacinas.

Importante: A carteira de vacinação deve estar atualizada até o início do estágio, pois o mesmo não será autorizado pela instituição de saúde, ao aluno que não estiver com a vacinação em dia.

Todos os alunos devem realizar por conta e custo próprio, a Sorologia para Hepatite.

16 – ACIDENTES ENVOLVENDO SANGUE E FLUÍDOS CORPÓREOS:

Deverá ser imediatamente comunicado ao docente responsável que seguirá o protocolo estabelecido pela FCS.

17 – SEGURO DE VIDA:

Todos os discentes regularmente matriculados nos cursos da Faculdade de Ciências da Saúde contarão com seguro de vida efetivado pela Univap. Este é necessário para que os discentes desenvolvam atividades práticas, nos laboratórios de Ciências Básicas, disciplinas Pré-Clínicas e Clínicas.

18 – UNIFORME e EQUIPAMENTOS DE PROTEÇÃO INDIVIDUAL (EPI):

O aluno deverá seguir as normas estabelecidas pela FCS dentro de cada curso. Normalmente exige-se uniforme e EPI nas aulas práticas laboratoriais e nos estágios supervisionados.

TELEFONES IMPORTANTES

Bloco 7:

Secretarias da FCS: **3947-1015 / 3947-1087** - Direção da FCS e Coordenação dos Cursos
Centro de Práticas Supervisionadas: **3947-1086**

Bloco 4:

Curso de Odontologia: **3947-1014**
Policlínica Odontológica: **3947-1016**
Central de Material e Esterilização: **3947-1018**

E-mail:

Faculdade de Ciências da Saúde: **fcs@univap.br**

Endereço da FCS

Av. Shishima Hifumi, 2911 – Urbanova - Blocos 4 e 7.

CEP. 12.244-000 – São José dos Campos / SP

Site: [http:// www.univap.br](http://www.univap.br)